BİG MEDYA TEKNOLOJİ A.Ş.
VE BAĞLI ORTAKLIKLARI

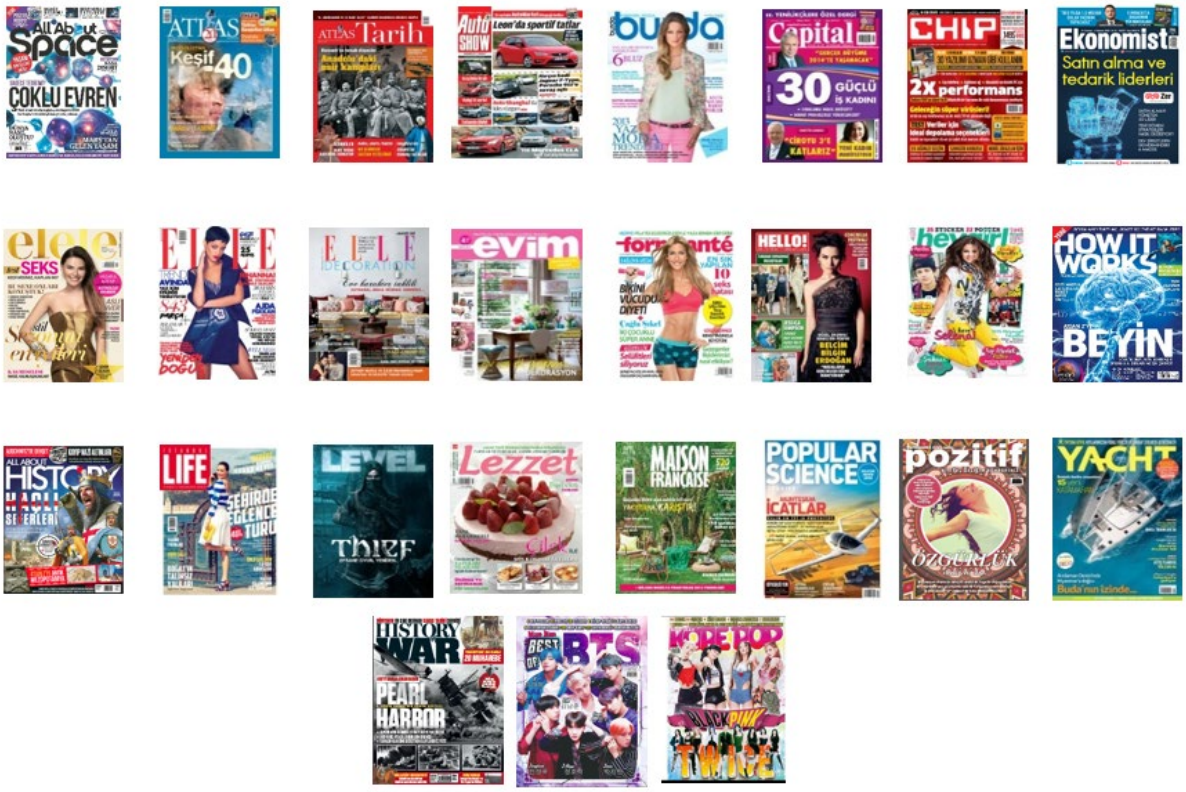

1 OCAK-30 EYLÜL 2026 ARA HESAP DÖNEMİ

YÖNETİM KURULU
FAALİYET RAPORU
www.bigmedia.com.tr

İÇİNDEKİLER

1. Portföyümüz 3
2. Genel Bilgiler 4
3. Yönetim Kurulu Üyeleri ve Üst Düzey Yöneticilere Sağlanan Mali Haklar..... 10
4. Araştırma ve Geliştirme Çalışmaları 10
5. Şirket Faaliyetleri ve Faaliyetlere İlişkin Önemli Gelişmeler..... 11
6. Finansal Durum 15
7. Riskler ve Yönetim Organının Değerlendirmeleri, Konsolide Finansal Tabloların Hazırlanma Süreciyle İlgili Olarak; Şirket'in İç Denetim ve Risk Yönetim Sistemlerinin Ana Unsurlarına İlişkin Açıklamalar..... 17
8. Hakim Şirket Bilgileri..... 18
9. Diğer Hususlar..... 18
10. Finansal Rapor ve YK Faaliyet Raporu Sorumluluk Beyanı 20

Ek 1 : 1 Ocak - 30 Eylül 2025 Ara Hesap Dönemine Ait Finansal Tablolar

1. Portföyümüz

Kadın, Sağlık, Dekorasyon

burda elele ELLE ELLE DECORATION -evim formsanté MAISON FRANÇAISE

Ekonomi, Haber

Ekonomist Capital

Magazin, Seyahat, Eğlence, Gençlik

HELLO! İSTANBUL LIFE ATLAS heygirl BEST OF KOREPOP

Bilişim, Bilgisayar

CHIP

Özel İlgi, Hobi, Mutfak

Lezzet YACHT Auto SHOW LEVEL All About Space ALL ABOUT HISTORY

ATLAS Tarih POPULAR SCIENCE formsanté ÖZEL SAYI pozitif KİŞİSEL GELİŞİM REHBERİNİZ HOW IT WORKS HISTORY of WAR

Bu rapor,13.06.2013 tarihli ve 28676 sayılı Resmi Gazete'de yayınlanarak yürürlüğe giren Sermaye Piyasası Kurulu'nun İşletmeler Tarafından Düzenlenecek Finansal Raporlar İle Bunların Hazırlanması ve İlgililere Sunulmasına İlişkin İlke, Usul ve Esasları Hakkında Seri: II-14.1 sayılı "Sermaye Piyasasında Finansal Raporlamaya İlişkin Esaslar Tebliği"nin 8.madde hükmü uyarınca düzenlenmiş olup, Şirket'in 1 Ocak 2026-30 Eylül 2026 ara hesap dönemi itibari ile işletme faaliyetlerinin değerlendirilmesi ve yatırımcılarımıza bilgi verilmesi amacını taşımaktadır.

Grup, KGK tarafından 23 Kasım 2023 tarihinde yapılan duyuru ve yayınlanan "Yüksek Enflasyonlu Ekonomilerde Finansal Raporlama Hakkında Uygulama Rehberi'ne istinaden 30 Eylül 2026 tarihli ve aynı tarihte sona eren yıla ilişkin finansal tablolarını TMS 29 "Yüksek Enflasyonlu Ekonomilerde Finansal Raporlama" Standardını uygulayarak hazırlamıştır. Söz konusu standart uyarınca, yüksek enflasyonlu bir ekonomiye ait para birimi esas alınarak hazırlanan finansal tabloların, bu para biriminin bilanço tarihindeki satın alma gücünde hazırlanması ve önceki dönem finansal tabloların da karşılaştırma amacıyla karşılaştırmalı bilgiler raporlama dönemi sonundaki cari ölçüm birimi cinsinden ifade edilir. Şirket bu nedenle, 31 Aralık 2025 ve 30 Eylül 2025 tarihli finansal tablolarını da 30 Eylül 2026 tarihi itibarıyla satın alma gücü esasına göre sunmuştur. Rapordaki tüm rakamlar bu çerçevede verilmiştir.

2. Genel Bilgiler

2.a. Raporun İlgili Olduğu Hesap Dönemi:

Bu faaliyet raporu 1 Ocak 2026 – 30 Eylül 2026 ara hesap dönemi faaliyetlerine ilişkindir.

2.b. Big Medya Teknoloji A.Ş. ve Bağlı Ortaklığı'nın ("Big Medya veya Şirket) Ticaret Unvanı, Ticaret Sicil Numarası ve İletişim Bilgileri:

Ticari Unvanı	: Big Medya Teknoloji A.Ş.
Adres	: Emniyet Evler Mahallesi Eski Büyükdere Cad. Sapphire Sit. No:1/1 Kağıthane, İstanbul – Türkiye
Ticaret Sicil Müd./ No	: İstanbul / 247338
Tel	: (212) 410 36 54
Faks	: (212) 892 51 25
Kurumsal İnternet Sitesi	: www.bigmedia.com.tr

2.c. Şirket'in Organizasyon Yapısı ve Sermaye Ortaklık Yapıları:

Şirket'in departman bazında organizasyon yapısı aşağıdaki gibidir.



Şirket'in 30.09.2026 itibarıyla tarihi maliyetli ödenmiş sermayesi 33.881.732 TL olup, sermaye dağılımı aşağıdaki gibidir;

	%	30.Eyl.26	%	31.Ara.25
Muhammet Görkem Kuşçu (1)	0,42	14.252.557	0,42	14.252.557
Re-Pie Yatırım Holding Anonim Şirketi	0,14	4.795.277	0,16	5.370.277
Alt Capital Holding Anonim Şirketi	0,14	4.611.920	0,14	4.685.706
Re-Pie Portföy Yönetimi A.Ş. Altun Capital Girişim Sermayesi Yatırım Fonu	0,07	2.275.825	0,07	2.275.825
Diğer ortaklar ve BIST'da işlem gören (2)	0,23	7.876.153	0,21	7.227.367
Çıkarılmış Sermaye	**100**	**33.811.732**	**100**	**33.811.732**
Sermaye düzeltmesi farkları		29.858.114		29.858.114
Toplam		**63.669.846**		**63.669.846**

(1) Big Medya Teknoloji A.Ş.'nin, Wisest Yazılım A.Ş.'yi devralmak suretiyle, Wisest Yazılım A.Ş. ortaklarına verilmek üzere gerçekleştirdiği tahsisli sermaye artırım işleminde, 14.252.556,62 TL nominal değerde kaydi bakiye (ISIN Kod: TRADOBUR91D3), 20.01.2026 tarihinde borsada işlem gören statüde ihraç edilmiştir

(2) Sermaye Piyasası Kurulu'nun 30 Ekim 2014 tarih ve 31/1059 sayılı İlke Kararı ile değişik 23 Temmuz 2010 tarih ve 21/655 sayılı İlke Kararı gereğince; Merkezi Kayıt Kuruluşu A.Ş. kayıtlarına göre; 30 Eylül 2026 tarihi itibarıyla Big Medya sermayesinin %23,29'una (31 Aralık 2025: %21,38) karşılık gelen payların fiili dolaşımda olduğu kabul edilmektedir..

2.d. İmtiyazlı Paylar ve Payların Oy Hakları:

Şirket'in imtiyazlı payları ve pay grupları yoktur.

2.e. Şirket'in Doğrudan veya Dolaylı İştirakleri ve Pay Oranları:

Şirket, 04 Eylül 2024 tarihinde Big Dijital Teknoloji A.Ş.'yi (Big Dijital)satın almış olup sermayesinde %100 pay sahibidir (31.12.2024 : %100). Big Dijital, 26.07.2002 yılında İstanbul'da kurulmuş olup faaliyet konusu yasa ve sair mevzuat hükümleri çerçevesinde dergi pazarlama ve planlama hizmeti ve diğer sair işler'dir.

2.f. Şirket'in İktisap Ettiği Kendi Paylarına İlişkin Bilgiler:

1 Ocak 2026 – 30 Eylül 2026 ara hesap dönemi içerisinde Şirket tarafından iktisap edilen kendi payı bulunmamaktadır.

2.g. Topluluğa Dahil İşletmelerin Ana Şirket Sermayesindeki Payları Hakkında Bilgiler:

Şirket'in doğrudan pay sahipliği yapısında, önemli pay sahipleri Re-Pie Yatırım Holding A.Ş., Alt Capital Holding A.Ş. ve Re-Pie Portföy Yönetimi A.Ş. yönetimindeki fon/portföyler (ör. Altun Capital GSYF) dahil ilgili pay sahipleridir. Şirket'in, söz konusu pay sahiplerinin sermayelerinde doğrudan veya dolaylı payı bulunmamaktadır.

2.h. Yönetim Organı, Üst Düzey Yöneticileri ve Personel Sayısı:

2.h.1. Yönetim Kurulu ve Komiteler:

Yönetim Kurulu Üyeleri

Yönetim Kurulu üyeleri ve görevleri aşağıdaki gibidir.

Adı-Soyadı	Görevi	Mesleği	Ortaklık Dışında Aldığı Görevler
Mehmet Emre Çamlıbel	Yönetim Kurulu Başkanı	Dr.İnşaat Mühendisi	Re-Pie Yatırım Holding Yönetim Kurulu Başkanı
Anıl Altun	Yönetim Kurulu Başkan Vekili	İş Adamı	Alt Capital Holding A.Ş. Yönetim Kurulu Başkanı
Salih Tuncer Mutlucan [1]	Yönetim Kurulu Üyesi	Finans Sektörü Profesyoneli	Üst Düzey Yönetici
Caner Bingöl	Yönetim Kurulu Üyesi	Mimar	Re-Pie Yatırım Holding Yönetim Kurulu Üyesi
Tarık Aksoy	Yönetim Kurulu Üyesi	Finans Sektörü Profesyoneli	Üst Düzey Yönetici
Serdar Şahin	Yönetim Kurulu Üyesi	Finans Sektörü Profesyoneli	Üst Düzey Yönetici
İlkin Kavukcu [2]	Bağımsız Yönetim Kurulu Üyesi	İş Kadını	Medya Sektöründe Üst Düzey Yönetici
Selahattin Okan [2]	Bağımsız Yönetim Kurulu Üyesi	Yeminli Mali Müşavir	Danışmanlık, TGS Dış Ticaret A.Ş Bağımsız Yönetim Kurulu Üyesi

[1] 27 Temmuz 2026 tarihli Yönetim Kurulu Kararı ile, Yönetim Kurulu Üyesi Muhammet Görkem Kuşçu istifa etmiş, yapılacak ilk genel kurul toplantısına kadar görev yapmak üzere Salih Tuncer Mutlucan Yönetim Kurulu Üyesi olarak atanmıştır.

[2] Üyelerin bağımsızlık beyanları takip eden sayfalardadır.

Yönetim Kurulun 1 Ocak 2026 – 30 Eylül 2026 ara hesap döneminde 29 adet Yönetim Kurulu kararı almış olup, Yönetim Kurulu toplantılarında alınan kararlar, mevcudun oybirliği ile alınmış, alınan kararlara muhalif kalan Yönetim Kurulu Üyesi olmamıştır (31 Aralık 2025: 38 adet).

Yönetim Kurulu üyelerimizin ayrıntılı özgeçmişleri Şirket Kurumsal İnternet Sitesi www.bigmedia.com.tr adresinde yer almaktadır.

Yönetim Kurulunun Türk Ticaret Kanunu ("TTK"), Esas Sözleşmemiz ve Genel Kurul'un kendisine verdiği tüm görevleri ifa ile yükümlüdür. Esas Sözleşmemizin 16. maddesi bu görevleri detaylı olarak tanımlamaktadır.

Tarih: 16/02/2026

BAĞIMSIZLIK BEYANI

BİG MEDYA TEKNOLOJİ A.Ş. Yönetim Kurulu Başkanlığı'na,

Big Medya Teknoloji A.Ş. Yönetim Kurulu Üyesi adayı olarak Sermaye Piyasası Kanunu, Sermaye Piyasası Kurulu'nun II-17.1 sayılı Kurumsal Yönetim Tebliği, Sermaye Piyasası Kurulu İlke Kararları ve sair düzenlemeler ile Şirketiniz Esas Sözleşmesi ile belirlenen "bağımsız yönetim kurulu üyeliği" koşullarını taşıdığımı; seçilmem durumunda, söz konusu bağımsızlık koşullarının ortadan kalktığını öğrendiğim andan itibaren ivedilikle Yönetim Kurulu Başkanlığınızı bilgilendireceğimi ve Kurulunuzun Kararı doğrultusunda hareket ederek gerek görüldüğü takdirde istifa edeceğimi beyan ederim.

Saygılarımla,

Adı Soyadı : İlkin KAVUKCU

Tarih: 16/02/2026

BAĞIMSIZLIK BEYANI

BİG MEDYA TEKNOLOJİ A.Ş. Yönetim Kurulu Başkanlığı'na,

Big Medya Teknoloji A.Ş. Yönetim Kurulu Üyesi adayı olarak Sermaye Piyasası Kanunu, Sermaye Piyasası Kurulu'nun II-17.1 sayılı Kurumsal Yönetim Tebliği, Sermaye Piyasası Kurulu İlke Kararları ve sair düzenlemeler ile Şirketiniz Esas Sözleşmesi ile belirlenen "bağımsız yönetim kurulu üyeliği" koşullarını taşıdığımı; seçilmem durumunda, söz konusu bağımsızlık koşullarının ortadan kalktığını öğrendiğim andan itibaren ivedilikle Yönetim Kurulu Başkanlığınızı bilgilendireceğimi ve Kurulunuzun Kararı doğrultusunda hareket ederek gerek görüldüğü takdirde istifa edeceğimi beyan ederim.

Saygılarımla,

Adı Soyadı : Selahattin OKAN

İcra Kurulu (Yürütme Komitesi):

İcra Kurulu Üyeleri ve görevleri aşağıdaki gibidir:

Adı-Soyadı	Görevi
Tarık Aksoy [1]	Yönetim Kurulu Üyesi, Genel Müdür
Memduha Melda Narmanlı Çimen	Yazı İşlerinden Sorumlu Üye
Serdar Şahin [1]	Yönetim Kurulu Üyesi, Finans Direktörü
Kaan Koşbay	Reklam ve Etkinlik Grup Başkanı

[1] Yönetim Kurulu Kararı ile, 21 Temmuz 2026 tarihinden itibaren Muhammet Görkem Kuşçu'nun yerine, Genel Müdürlük/CEO görev ve sorumluluklarına Yönetim Kurulu Üyesi Tarık Aksoy; Esra Arslan'ın yerine CFO görev ve sorumluluklarına Yönetim Kurulu Üyesi Serdar Şahin vekalet edecektir.

İcra Kurulu üyelerinin detaylı özgeçmişleri Şirket'in Kurumsal İnternet Sitesi www.bigmedia.com.tr adresinde yer almaktadır.

Denetimden Sorumlu Komite:

Denetimden Sorumlu Komite Üyeleri ve görevleri aşağıdaki gibidir:

Adı-Soyadı	Görevi	Yönetim Kurulu Üyeliğinin Mahiyeti
Selahattin Okan	Başkan	Bağımsız Yönetim Kurulu Üyesi
İlkin Kavukcu	Üye	Bağımsız Yönetim Kurulu Üyesi

Denetimden Sorumlu Komite, 1 Ocak – 30 Eylül 2026 ara hesap döneminde 4 kez toplanmış ve toplantı kararlarını Yönetim Kuruluna yazılı olarak sunmuştur.

Kurumsal Yönetim Komitesi:

Kurumsal Yönetim Komitesi, Sermaye Piyasası Kurulu (SPK)'nun "Kurumsal Yönetim Tebliği" (II-17.1) ile düzenlendiği üzere "Aday Gösterme Komitesi" ve "Ücret Komitesi"nin görevlerini de üstlenmektedir. Kurumsal Yönetim Komitesi Üyeleri ve görevleri aşağıdaki gibidir:

Adı-Soyadı	Görevi	Yönetim Kurulu Üyeliğinin Mahiyeti
Selahattin Okan	Başkan	Bağımsız Yönetim Kurulu Üyesi
Tarık Aksoy	Üye	Yönetim Kurulu Üyesi
Süleyman Fatih Aydıner	Üye	Yatırımcı İlişkileri Yöneticisi

Kurumsal Yönetim Komitesi, 1 Ocak – 30 Eylül 2026 ara hesap döneminde 5 kez toplanmış ve toplantı kararlarını Yönetim Kuruluna yazılı olarak sunmuştur.

Riskin Erken Saptanması Komitesi:

Riskin Erken Saptanması Komitesi Üyeleri, Türk Ticaret Kanunu ("TTK")'nun 378.madde ve Sermaye Piyasası Kurulu (SPK)'nun "Kurumsal Yönetim Tebliği" (II-17.1) uyarınca seçilmişlerdir.

Riskin Erken Saptanması Komitesi Üyeleri ve görevleri aşağıdaki gibidir:

Adı-Soyadı	Görevi	Yönetim Kurulu Üyeliğinin Mahiyeti
İlkin Kavukcu	Başkan	Bağımsız Yönetim Kurulu Üyesi
Selahattin Okan	Üye	Bağımsız Yönetim Kurulu Üyesi

Riskin Erken Saptanması Komitesi, 1 Ocak-30 Eylül 2026 ara hesap döneminde 3 kez toplanmış ve toplantı kararlarını Yönetim Kuruluna yazılı olarak sunmuştur.

2.g.2 Üst Düzey Yöneticiler:

30 Eylül 2026 tarihi itibarıyla Şirket üst düzey yöneticileri aşağıdaki gibidir:

Adı-Soyadı	Görevi
Tarık Aksoy	Yönetim Kurulu Üyesi, Genel Müdür
Serdar Şahin	Yönetim Kurulu Üyesi, Finans Direktörü
Kaan Koşbay	Reklam ve Etkinlik Grup Başkanı
Memduha Melda Narmanlı Çimen	Yayın Direktörü

2.g.3. Personel Sayısı

30 Eylül 2026 tarihi itibarıyla Grup bünyesinde istihdam edilen personel sayısı 117 kişidir (31 Aralık 2025: 191 kişi).

2.h. Şirket Genel Kurulunca Verilen İzin Çerçevesinde Yönetim Organı Üyelerinin Şirket ile Kendisi veya Başkası Adına Yaptığı İşlemler ile Rekabet Yasağı Kapsamındaki Faaliyetler Hakkında Bilgi:

Yönetim Kurulu üyelerimiz için, TTK'nın yasakladığı hususlar dışında kalmak şartıyla, TTK'nun 395 ve 396. maddelerinde yazılı işlemleri yapabilmeleri konusunda Genel Kurul'dan izin alınmaktadır.

Şirketteki bilgilere göre, Yönetim Kurulu üyeleri, 1 Ocak 2026 – 30 Eylül 2026 ara hesap döneminde kendi adlarına veya başkası adına Şirket'in faaliyet konusu kapsamına giren alanlarda ticari faaliyette bulunmamışlardır.

2.i. Mevzuat Hükümlerine Aykırı Uygulamalar Nedeniyle Şirket ve Yönetim Organı Üyeleri Hakkında Uygulanan İdari veya Adli Yaptırımlar:

Dönem içerisinde mevzuat hükümlerine aykırı uygulamalar nedeniyle, Şirket ve Yönetim Organı Üyeleri hakkında uygulanan herhangi bir idari veya adli yaptırım yoktur.

2.j. Dönem İçinde Esas Sözleşmede Yapılan Değişiklikler ve Nedenleri:

Rapora söz konusu olan dönemde Esas Sözleşme değişikliği gerçekleşmemiştir.

2.k. Yönetim Hakimiyetini Elinde Bulunduran Pay Sahiplerinin, Yönetim Kurulu Üyelerinin, Üst Düzey Yöneticilerin ve Bunların Eş ve İkinci Dereceye Kadar Kan ve Sıhri Yakınlarının, Şirket veya Bağlı Ortaklıkları ile Çıkar Çatışmasına Neden Olabilecek Önemli Nitelikte İşlem Yapması ve/veya Şirket'in veya Bağlı Ortaklıkların İşletme Konusuna Giren Ticari İş Türünden Bir İşlemi Kendi veya Başkası Hesabına Yapması veya Aynı Tür Ticari İşlerle Uğraşan Bir Başka Şirket'e Sorumluluğu Sınırsız Ortak Sıfatıyla Girmesi:

Yönetim hakimiyetini elinde bulunduran pay sahipleri, yönetim kurulu üyeleri, üst düzey yöneticiler ve bunların eş ve ikinci dereceye kadar kan ve sıhri yakınları, Şirket veya bağlı ortaklıkları ile çıkar çatışmasına neden olabilecek önemli nitelikte işlem yapmamışlardır. Şirket'in veya bağlı ortaklıkların

işletme konusuna giren ticari iş türünden bir işlemi kendi veya başkası hesabına yapmamış veya aynı tür ticari işlerle uğraşan bir başka şirkete sorumluluğu sınırsız ortak sıfatıyla girmemişlerdir.

3. Yönetim Kurulu Üyeleri ve Üst Düzey Yöneticilere Sağlanan Mali Haklar

1 Ocak 2026 – 30 Eylül 2026 ara hesap döneminde Şirket'in üst düzey yöneticilerine sağlanan ücret, prim, sağlık sigortası, iletişim ve ulaşım gibi sağlanan faydalar ile Bağımsız Yönetim Kurulu üyelerine ödenen ücretler toplamı 29.787.243 TL'dir (30 Eylül 2025: 33.381.272 TL).

4. Araştırma ve Geliştirme Çalışmaları

Big Medya Teknoloji A.Ş., Sermaye Piyasası Kurulu'nun 25 Kasım 2025 tarih ve 2022-60 sayılı kararına istinaden Wisest Yazılım A.Ş.'nin tüm aktif ve pasifleriyle birlikte bir bütün halinde devralınması suretiyle birleşmiştir.

Birleşme neticesinde Şirketimizde 1 Ocak 2026 – 30 Eylül 2026 hesap döneminde Ar-Ge kapsamında yer alan proje detayları aşağıda yer almaktadır.

Proje Adı	Durum	Proje Açıklaması
SMETT – Sosyal Medya, Etkileşim ve Trend Tahminleme Platformu	Devam ediyor	SMETT, sosyal medya ve dijital platformlardan elde edilen büyük verileri yapay zekâ, NLP ve zaman serisi modelleme teknikleriyle analiz ederek yalnızca mevcut dijital eğilimleri takip etmekle kalmayıp, gelecekte doğacak trendleri ve riskleri de öngörebilen bir strateji platformudur. LSTM, ARIMA, Prophet gibi algoritmalarla geleceğe dönük davranışsal projeksiyonlar sunan sistem, gerçek zamanlı veri akışlarını tarihsel içeriklerle harmanlayarak kurumların proaktif kararlar almasına olanak tanır. SMETT'in çok katmanlı yapısı sayesinde sosyal etkileşimlerden toplumsal yönelimlere kadar erken sinyal tespiti yapılabilirken, bağlam temelli NLP analizleriyle stratejik içgörüler derinleştirilecektir.
UYARSİS – Uyarı ve Algı Yönetim Sistemi	Devam ediyor	UYARSİS, sosyal medya, haber siteleri ve dijital platformlardan topladığı büyük veriyi yapay zekâ, doğal dil işleme (NLP) ve makine öğrenmesi teknikleriyle analiz ederek kişi, kurum ve markaların dijital algılarını ve kriz risklerini gerçek zamanlı izleyen, erken uyarı sinyalleri üreten bütünleşik bir yönetim sistemidir. Sistem; duygu, ton ve bağlam analizleriyle algı skorları oluşturur, geçmiş verilerle karşılaştırmalar yaparak trend ve kriz öngörüleri sunar. Özelleştirilebilir paneller ve API entegrasyonları sayesinde kurumsal yazılımlarla entegre çalışabilen UYARSİS, geniş bir kullanım alanıyla karar destek süreçlerine stratejik katkı sağlar.
SOCINT – Sosyal Zekâ Destekli İçerik Takip ve Üretim Platformu	Devam ediyor	SOCINT, kişi, kurum ve markaların dijital mecralardaki görünürlüğünü artırmak, sosyal medya etkilerini güçlendirmek ve kamuoyuna yönelik iletişim stratejilerini veriye dayalı olarak optimize etmek amacıyla geliştirilecek, yapay zekâ ve makine öğrenimi temelli bütünleşik bir içerik yönetim platformudur. Bu proje; sosyal medya, haber kaynakları ve dijital içerik mecralarından gerçek zamanlı veri toplayacak, bu verileri analiz ederek anlamlı bilgiye dönüştürecek ve bu doğrultuda gündemle uyumlu özgün içerikler üretecektir. Ayrıca, kişi ve kurumlara özel olarak iti*bar yönetimi, kriz takibi, dijital görünürlük ölçümü ve algoritmik içerik önerileri sunacaktır. SOCINT, sadece izleme değil, aynı zamanda stratejik dijital aksiyonları yönlendiren bir sistem olarak çalışacaktır.
Akıllı Ziyaretçi ve Davranışsal Güvenlik İzleme Sistemi	Devam ediyor	Geliştirilecek sistem; ziyaretçi ve çalışanların giriş çıkış verilerini analiz ederek olağan dışı davranışları anında tespit edecek, riskli kullanıcılar için ek kimlik doğrulama adımlarını otomatik olarak devreye sokacak ve güvenlik ekiplerine görselleştirilmiş karar destek panelleri üzerinden hızlı uyarılar sunacaktır. Böylece, olağandışı ziyaret saatleri, çoklu giriş çıkış anomalileri, sahte kimlik denemeleri ve kimlik hırsızlığına yönelik girişimler daha erken tespit edilebilecektir. Bu yaklaşım, güvenlik personelinin manuel denetim yükünü azaltacak, operasyonel verimliliği artıracak ve kritik olaylara daha etkin odaklanmalarını sağlayacaktır.
B-INTEL (Big Media Content Intelligence Platform)	Devam ediyor	B-INTEL (Big Media Content Intelligence Platform) projesi, Türkiye'nin son 50 yılına ait dergi kapakları, editoryal içerikler ve görsel tasarım unsurlarından oluşan geniş medya arşivini yapay zekâ ve veri analitiği yöntemleriyle analiz edebilen bir platform geliştirmeyi amaçlamaktadır. Proje kapsamında fiziksel ve dijital ortamlarda bulunan büyük ölçekli medya verileri sayısallaştırılarak metin ve görselleri birlikte değerlendirebilen çok modlu analiz algoritmalarıyla işlenecektir. Geliştirilecek sistem; kültürel eğilimler, estetik akımlar ve tüketim temaları arasındaki ilişkileri ortaya çıkararak markalar, reklam ajansları ve araştırmacılar için veri temelli içgörü ve öngörü üretmeyi hedeflemektedir. Böylece medya arşivleri yalnızca saklanan içerikler olmaktan çıkarılarak stratejik karar destek sağlayan analiz edilebilir bir veri kaynağına dönüştürülecektir.
Trafik İzleme ve Optimizasyon Sisteminin Geliştirilmesi	Devam ediyor	Bu proje kapsamında, trafik ışıklarına yerleştirilecek kameralar aracılığıyla ışıklardaki trafik yoğunluğu anlık olarak tespit edilecektir. Bu sistem, mevcut online trafik servisleri ile entegre bir şekilde çalışacak ve böylece ışıklar dışındaki öngörülemeyen yoğunluk durumlarını (örneğin kazalar) da dikkate alarak kapsamlı bir trafik izleme sistemi oluşturulacaktır. Bu proje sayesinde, trafik ışıkları içindeki anlık trafik durumunu doğru bir şekilde tahmin edebilecektir. Elde edilen verilerle, en kısa yol algoritmaları kullanılarak kullanıcıya hem en hızlı hem de karbon ayak izi düşük olan güzergah önerilecektir.

5. Şirket Faaliyetleri ve Faaliyetlere İlişkin Önemli Gelişmeler

5.a. İşletmenin Faaliyet Konusu

Big Medya Teknoloji A.Ş. (“Şirket” veya “Big Medya”) 1988 yılında İstanbul, Türkiye’de Hürgüç Gazetecilik Ticaret Turizm ve Organizasyon A.Ş. adıyla kurulmuş ve tescil edilmiştir. Şirket, Borsa İstanbul A.Ş.’de (“Borsa İstanbul” veya “BİAŞ”) 28 Mart 2000 tarihinde işlem görmeye başlamıştır.

Şirket'in ‘Doğan Burda Dergi Yayıncılık ve Pazarlama Anonim Şirketi' olan unvanı, 17 Eylül 2025 tarihli Olağanüstü Genel Kurul Toplantı gündemi gereğince ‘Big Medya Teknoloji Anonim Şirketi (“Şirket”) olarak değiştirilmiş bulunmaktadır.

Alt Capital Holding A.Ş., Re-Pie Portföy Yönetimi A.Ş. Altun Capital Girişim Sermayesi Yatırım Fonu, Re-Pie Yatırım Holding A.Ş. ve Re-Pie Portföy Yönetimi A.Ş. ("Alıcılar") ile Burda GmbH ve Doğan Şirketler Grubu Holding A.Ş. arasında imzalanan 8 Temmuz 2024 tarihli Pay Devir Sözleşmesi tahtında öngörülen işlem kapsamında pay devri 18 Eylül 2024 tarihinde tamamlanmıştır. İşlem sonucunda Alıcılar, Big Medya Teknoloji Anonim Şirketi (BİGTK) paylarının %70,01 oranında pay sahibi olmuştur.

6362 sayılı Sermaye Piyasası Kanunu'nun 26. maddesi ve Pay Alım Teklifi Tebliği (II-26.1) hükümleri uyarınca Alıcılar tarafından zorunlu pay alım teklifi yapılması yükümlülüğüne istinaden, Alıcılar A1 Capital Yatırım Menkul Değerler A.Ş. aracılığıyla 26.09.2024 Sermaye Piyasası Kurulu'na gerekli başvuruyu yapmışlardır.
Bu kapsamda zorunlu pay alım teklifi 26 Kasım 2024-09 Aralık 2024 tarihleri arasında yapılmış olup, tamamlanmıştır.

Şirket’in uzun dönem stratejileri ve rekabetçi hedefleri doğrultusunda; yeni faaliyet alanına giriş yapılarak sektörel çeşitliliğin artırılması, uzun vadeli nakit üretme ve kâr etme potansiyelinin yükseltilmesi tercihleri doğrultusunda, Şirket faaliyetlerine de olumlu katkı sağlaması amacıyla, Sermaye Piyasası Kurulu'nun (SPK) Seri: II, No 23.2 sayılı Birleşme ve Bölünme Tebliği, 6102 sayılı Türk Ticaret Kanunu, 5520 sayılı Kurumlar Vergisi Kanunu ve ilgili diğer mevzuat hükümleri çerçevesinde Wisest Yazılım A.Ş. Big Medya&Teknoloji A.Ş.'ye (Eski unvanıyla Doğan Burda Dergi Yayıncılık ve Pazarlama A.Ş.) tüm aktif ve pasifleriyle birlikte bir bütün halinde devrolmak suretiyle Sermaye Piyasası Kurulu’na birleşme başvurusu 21 Kasım 2025 tarihinde gerçekleştirilmiş olup, 27 Kasım 2025 tarihinde ilgili işlemlerin Sermaye Piyasası Kurulu tarafından onaylandığı açıklanmıştır.

Şirket birleşmesiyle Big Medya’nın yeni faaliyet kolları;
Özel yazılım geliştirme, yapay zeka (AI), sanal gerçeklik (VR), artırılmış gerçeklik (AR), akıllı şehir çözümleri ve nesnelerin interneti (IoT) gibi alanlardır.
Özellikle akıllı şehir sistemleri, yapay zeka ve makine öğrenmesi tabanlı yazılımlar, artırılmış ve sanal gerçeklik uygulamaları, büyük veri analitiği, IoT (Nesnelerin İnterneti) sistemleri, bulut teknolojileri, insansız hava aracı sistemleri, kamera tabanlı güvenlik çözümleri ve siber güvenlik alanlarına yoğunlaşmaktadır.

Şirket, Sermaye Piyasası Kurulu’na (“SPK”) kayıtlıdır ve payları BİAŞ’ta işlem görmektedir. Sermaye Piyasası Kurulu’nun 30 Ekim 2014 tarih ve 31/1059 sayılı İlke Kararı ile değişik 23 Temmuz 2010 tarih ve 21/655 sayılı İlke Kararı gereğince; Merkezi Kayıt Kuruluşu A.Ş. kayıtlarına göre; 30 Eylül 2026 tarihi itibarıyla Big Medya sermayesinin %23,29’una (31 Aralık 2025: %21,38) karşılık gelen payların fiili dolaşımda olduğu kabul edilmektedir.

Big Dijital Teknoloji A.Ş. (Big Dijital) 26.07.2002 yılında İstanbul’da kurulmuş olup faaliyet konusu yasa ve sair mevzuat hükümleri çerçevesinde dergi pazarlama ve planlama hizmeti ve diğer sair işler’dir.

04/09/2024 tarihli ‘Pay Devir Sözleşmesi' ile Big Dijital sermayesinde Doğan Şirketler Grubu Holding A.Ş.'nin sahip olduğu % 56 oranındaki payın (784.000 TL nominal değerli pay) 125.558 TL ve Burda GmbH'ın sahip olduğu % 44 oranındaki payın (616.000 TL nominal değerli pay) ise 98.653 TL olmak üzere; değerleme raporunda takdir edilen toplam 224.211 TL bedel ile payların tamamı Şirketimiz tarafından satın alınmıştır.

Şirket’in faaliyet konusu basın, yayın, tanıtım ve haber hizmetleri, özel yazılım geliştirme, yapay zeka (AI), sanal gerçeklik (VR), artırılmış gerçeklik (AR), akıllı şehir çözümleri ve nesnelerin interneti (IoT) gibi hizmetleri yapmak ve sunmaktır. Şirket’in yayınlamakta olduğu dergi sayısı 25 (31 Aralık 2025: 25) olup, bu dergilerin 14 (31 Aralık 2025: 14) tanesi lisans sözleşmeleri dahilinde yurtdışından alınan isim hakları kapsamında çıkartılmaktadır.

Şirket'in Kurumsal İnternet Sitesi "www.bigmedia.com.tr" adresinde finansal raporlar, Esas Sözleşmemiz ve Borsa İstanbul duyuruları gibi yatırımcılarımızın ihtiyaç duyabileceği bilgiler yer almaktadır.

5.b. Faaliyet Gösterdiği Sektör ve Bu Sektör İçerisindeki Yeri

5.b.1 Tiraj

Big Medya'da, tüm pazar içerisinde yayınladığı toplam 2 tane on beş günlük, 6 tane aylık ve 55 tane diğer çeşitli periyotlardaki dergileriyle beraber toplam 63 tane yayınıyla, 2026 yılı ilk dokuz ayında 706.8 bin satış adedi (2025 yılı ilk dokuz ayında: 1.074 bin adet) gerçekleştirmiştir. Şirketin basılı pazarda liderliğinin sürdüğü hesaplanmaktadır.

Şirket yayınlarını çeşitli dijital kanallarda satışa sunmaktadır. Bu kanalların yanı sıra Şirket'in Bmag platformunda dergileri e-kopya olarak paylaşılmaktadır.

Bayi satışları dikkate alındığında sektörlerinde lider konumda olan yayınlarımız **Level, İstanbul Life, Evim, Yacht Türkiye, Form Sante, All About History'** dir.

2026 yılında **"Gizli Servisler", "Minecraft", "Unicorn", "Brawl Stars", "Burda Best Of Elbiseler" , "Retro Kids" , "Cuddels" , "Gaming" , "Best Of Maison", "History Of War", "How It Works", "Karanlık", "Uzay Ansiklopedisi", "Mindfulness", "Uzayın Gizemleri"** isimli dergiler Bookazine kategorisinde piyasaya sunulmuştur.

Popular Science dergisi, Türkiye pazarından çekilme kararı almıştır. Bunun üzerine, BBC Science Focus dergisi ile lisans anlaşması yapılmış olup dergi, Mart ayı itibarıyla yayın hayatına başlamıştır.

Satış kanalları ve satış geliştirme:

Dağıtım şirketi tarafından gerçekleştirilen dağıtım, tanzim, teşhir ve yayın transferi faaliyetleri Big Medya yönetimi tarafından direkt ya da seçtiği yapılarca sürekli denetlenmiştir.

Dergilerin satıldığı zincir mağazaların adedi 2026 yılında 1.637 adettir (2025 yılı ilk dokuz ayında: 1.348 adet). Big Medya'nın bu kanaldan sattığı dergilerin toplam dergi satışlarına oranı %94'tür. Dergilerin %93'ü dağıtım şirketinin yaklaşık 1.532 adet satış noktasında, %7'si ise abone ve kurumsal satış olarak okuruyla buluşmuştur.

Aynı dönemde okurlardan gelen 1.725 adet çağrının tümü ilgili yerlere aktarılarak cevaplanması sağlanmış ve kayıt altına alınmıştır.

Turkuvaz tarafından gerçekleştirilen satış geliştirme, tanzim teşhir ve yayın transferi faaliyetleri Big Medya yönetimi tarafından da sürekli denetlenmiştir. Denetim faaliyetleri Big Dijital Teknoloji A.Ş. (Big Dijital) de çalışmaya devam eden 3 saha yöneticisi ile gerçekleştirilmiştir.

Dış Yayınlar: Yayın ithalatı faaliyeti Ocak 2026 itibarıyla durdurulmuştur. 2026 yılı ilk dokuz ayında durdurulan faaliyet neticesinde 3 bin adet yayın satışı gerçekleşmiştir (2025 yılı dokuz ayında: 38,4 bin adet).

5.b.2 Reklam

Big Medya Reklam Pazarlama Departmanı'nın yaptığı analizlere göre, Türkiye toplam dergi reklam pazarının; 2026 yılının ilk dokuz ayı 2025 yılı aynı dönemine göre %10 küçüldüğü tahmin edilmektedir.

Şirket'in reklam gelirleri 2026 yılının ilk dokuz ayında 119,1 Milyon TL ile 2025 yılı aynı dönemine göre endekslenmiş 133,2 Milyon TL ötelenen etkinlikler kaynaklı %10 azalış göstermiştir. Big Medya Dergi'nin pazar liderliği devam etmektedir.

5.b.3 Yazılım

Sözleşmeye konu birleşme işleminde tarafların birleşmesi, Wisest Yazılım A.Ş.'nin Big Medya Teknoloji A.Ş.'ye katılması ve bu surette Wisest Yazılım A.Ş.'nin tasfiyesiz infisahı suretiyle olduğundan, Wisest

Yazılım A.Ş.'nin tüm aktif ve pasiflerinin bir kül halinde Big Medya Teknoloji A.Ş. tarafından devralınması suretiyle gerçekleşmiştir.

Birleşme neticesinde Big Medya'nın 2026 yılının ilk dokuz ayında yazılım gelirleri 322 milyon TL'dir (2025 yılı ilk dokuz ayında: -).

5.c. Faaliyet Konusu Mal ve Hizmetlerin Fiyatları, Satış Hasılatları, Satış Koşulları ve Bunlarda Yıl İçinde Görülen Gelişmeler, Randıman ve Prodüktivite Katsayılarındaki Gelişmeler, Geçmiş Yıllara Göre Bunlardaki Önemli Değişikliklerin Nedenleri:

2026 yılının ilk altı ayında dergilerin operasyonel göstergelerine bağlı olarak dergilerin kapak fiyatlarında artış gerçekleşmiştir. Kapak fiyatında artış yapılan başlıca dergiler; **Ekonomist, Hello, Atlas, Elele, Elle, Evim, Level, All About History, All About Space, History Of War, Lezzet, Auto Show, Ceo Life, Chip, İstanbul Life, Kore Pop Blackpink, Unicorn (Çocuk Koleksiyonu), Capital, Maison Francaise, Yacht Türkiye, Atlas Tarih, BBC History Magazine, BBC Science Focus, Burda Örgü, Burda Pratik Dikiş, Cuddels, Dino Fun (Keşif Evreni), Elle Decoration, Ev Bahçe Rüya Bahçe, Kore Pop Summer, Mega Bulmaca, Karma Bulmaca, Kick Extra, Pozitif, Minecraft, Retro Kids, Tempo Travel** 'dır.

5.d. Geçmiş Dönemlerde Belirlenen Hedeflere Ulaşılıp Ulaşılamadığı, Genel Kurul Kararlarının Yerine Getirilip Getirilmediği, Hedeflere Ulaşılamamışsa veya Kararlar Yerine Getirilmemişse Gerekçeleri ve Değerlendirmeler:

Şirket 2026 yılının ilk dokuz ayında sektördeki liderliğini sürdürme ve portföyünü uygun şekilde devam ettirmeyi hedefleyip bu hususları gerçekleştirmiştir. Olağan Genel Kurul'da alınan kararlardan yerine getirilmemiş bir husus bulunmamaktadır.

5.e. Satışlar, Verimlilik, Pazar Payı, Gelir Yaratma Kapasitesi, Karlılık Borç/Özkaynak Oranı ve Benzeri Konularda İleriye Dönük Beklentiler:

Şirket 2026 yılının ilk dokuz ayında tiraj ve reklam pazar liderliğini korumuştur (detay 5.b.1 ve 5.b.2).

5.f. İşletmenin Gelişimi Hakkında Öngörüler:

Şirket, sorumlu yayıncılık anlayışını, köklü markaları ile efektif bir şekilde kombine ederek, kalite ve verimliliğini sürdürerek karlılık hedeflemektedir. Dijital medya alanında ise yatırımlarını sürdürüp gelir çeşitliliğini arttırmayı planlamaktadır. Bugün için sosyal medya, web ve mobil kanallardan birçok kişiye ulaşan Big Medya, dijital faaliyetlerinde önümüzdeki yıllarda etkin bir şekilde erişim sayısını arttırarak, dijital gelirlerin payını yükseltmeyi hedeflemektedir. Yazılım alanında hizmet yaklaşımı ise; ihtiyaç analizi, özgün yazılım tasarımı, test ve entegrasyon, bakım ve sürekli destek süreçlerini içeren uçtan uca bir proje yönetim modeline dayanmaktadır. Yerli mühendislik gücüyle, ulusal ve uluslararası düzeyde rekabetçi çözümler üretmeyi amaçlayan Firma, teknolojik gelişmeleri yakından takip ederek bilgiye dayalı, yüksek katma değerli projeler geliştirmektedir.

5.g. İşletmenin Performansını Etkileyen Ana Etmenler, İşletmenin Faaliyette Bulunduğu Çevrede Meydana Gelen Önemli Değişiklikler, İşletmenin Bu Değişikliklere Karşı Uyguladığı Politikalar, İşletmenin Performasını Güçlendirmek İçin Uyguladığı Yatırım ve Kar Payı Politikası:

Faaliyette bulunulan çevrede önemli bir değişiklik bulunmamakla beraber, gerek global gerekse yurt içinde oluşan piyasa dalgalanmalarından sektör de etkilenmektedir. Şirket hem basılı hem de dijital portföyünde revizeler yaparak, dalgalanmalara karşı sektörde kendine sağladığı yeri korumaktadır.

Bununla birlikte dijital medya iş alanının geliştirilmesi ve yeni teknolojilerin kullanılması ile şirket verimliliğinin arttırılması yönünde çalışmalara ve karlılığı arttıracak planlar uygulanmaya başlanmıştır. Verimliliğinin ve karlılığının arttırılması yönünde çalışmalara başlanmıştır.

5.h. Faaliyetlerle İlgili Öngörülebilir Riskler

Sektördeki tiraj ve reklam hacimlerindeki dalgalanmaların yanı sıra; faiz oranı, kur hareketlerine bağlı hammadde ve lisans maliyetleri Şirket'in olağanüstü durumlarda operasyonel riskleridir.

Mali, Uyum ve Operasyonel Risk Yönetimi:

Şirket maruz kaldığı risklerin olumsuz etkilerini asgari seviyeye indirmeyi amaçlamaktadır. Şirket'in karşı karşıya bulunduğu risklerin tanımlanması ve tespiti çalışmaları ile bu risklerin azaltılması ve kontrol

altına tutulmasına yönelik risk yönetimi faaliyetleri Şirket üst yönetimi ile Riskin Erken Saptanması Komitesi koordinasyonunda yürütülmektedir.

Finansal Risk Yönetimi:

Şirket faaliyetlerinden dolayı, kur riskine maruz kalmaktadır. Şirket, finansal risklerini, yerli ve yabancı piyasalardaki gelişmeleri düzenli bir şekilde takip ederek, Şirket'in faaliyetleri ile ilgili maruz kalabileceği ya da kaldığı finansal risklerin seviyesini ve büyüklüğünü gözlemlemekte ve yönetmektedir.

5.i. Şirket'in İlgili Hesap Döneminde Yapmış Olduğu Yatırımlar:

Şirket 30 Eylül 2026 tarihi itibarıyla 2,6 milyon TL sabit kıymet yatırım harcaması (çeşitli teknik ekipman, bilgisayar, yazılım, haklar dahil, özel maliyetler hariç) yapmış olup, bu kapsamda yatırım indiriminden faydalanılmamıştır (30 Eylül 2025:10,9 milyon TL).

5.j. Şirket Aleyhine Açılan ve Şirket'in Mali Durumunu ve Faaliyetlerini Etkileyebilecek Nitelikteki Davalar ve Olası Sonuçları:

Şirket'in devam eden davaları niteliklerine göre hukuki, iş ve ticari davalarıdır. 1 Ocak 2026 – 30 Eylül 2026 hesap döneminde Şirket aleyhine açılmış dava tazminatları için ayrılan karşılık tutarı 19.530 TL'dir.

5.k. Olağanüstü Genel Kurula İlişkin Bilgiler:

Dönem içerisinde yapılan Şirket Olağanüstü Genel Kurul toplantısı yoktur.

5.l. Hesap Dönemi İçerisinden Yapılan Özel Denetime ve Kamu Denetimine ilişkin Açıklamalar:

Şirket, hesap dönemi içerisinde özel denetime ve kamu denetimine tabi tutulmamıştır.

5.m. Şirket'in Yıl İçinde Yapmış Olduğu Bağış ve Yardımlar İle Sosyal Sorumluluk Projeleri:

1 Ocak 2026 – 30 Eylül 2026 hesap döneminde 43.583,88 TL bağış yapılmıştır (31 Aralık 2025: 1.455 bin TL). Şirket faaliyetlerinde, Şirket faydasıyla beraber çevre ve toplum bilinci çerçevesinde hareket etmektedir. Big Medya çeşitli sosyal sorumluluk ve kültürel etkinliklerine destek sağlayarak bu alanlardaki gelişmelere katkıda bulunmaya çalışmaktadır.

5.n. Şirket'in Hakim Şirket veya Topluluk Şirketleri Yararına Yaptığı Hukuki İşlemler, Topluluk Şirketleri Yararına Alınan veya Alınmasından Kaçınılan Önlemler:

Şirket, müşterek yönetime tabi ortaklık olup ortaklarından herhangi birinin yönlendirmesiyle onun ya da ona bağlı bir şirketin yararına yapılan herhangi bir hukuki işlem ve geçmiş faaliyet yılında Şirket'in yararına alınan veya alınmasından kaçınılan herhangi bir önlem veya denkleştirilmesi gereken herhangi bir işlem yoktur.

5.o. Şirket'te (5.n) Bendinde Bahsedilen Hukuki İşlemlerde Uygun Bir Karşı Edim Sağlanıp Sağlanmadığı, Alınan veya Alınmasından Kaçınılan Önlemin Şirket'i Zarara Uğratıp Uğratmadığı, Şirket'i Zarara Uğratmışsa Bunun Denkleştirilip Denkleştirilmediği:

Şirket raporunun (5.n) bendinde sayılan nitelikte herhangi bir işlem olmadığından denkleştirilmesi gereken bir zarar bulunmamaktadır.

5.p. Faaliyet Raporu Tarihine Kadar Meydana Gelen Önemli Olaylar:

Finansal Tabloların Onaylanması:

30 Eylül 2026 tarihinde sona eren ara hesap dönemine ait konsolide finansal tablolar 09 Kasım 2026 tarihinde Yönetim Kurulu tarafından onaylanmıştır. Yönetim Kurulu dışındaki kişilerin finansal tabloları değiştirme yetkisi yoktur.

6. Finansal Durum

6.a. Finansal Duruma ve Faaliyet Sonuçlarına İlişkin Yönetimin Analiz ve Değerlendirmesi; Planlanan Faaliyetlerin Gerçekleşme Derecesi, Belirlenen Stratejik Hedefler Karşısında Şirket'in Durumu:

Big Medya reklam mecrasındaki olumlu performansını sürdürerek hem tiraj hem de reklam alanlarında liderliğini devam ettirme hedefini gerçekleştirmiştir.

6.b. Geçmiş Yıllarla Karşılaştırmalı olarak Şirket'in Yıl İçindeki Satışları, Verimliliği, Gelir Oluşturma Kapasitesi, Karlılığı ve Borç/Öz Kaynak Oranı ile Şirket Faaliyetlerinin Sonuçları Hakkında Fikir Verecek Diğer Hususlara İlişkin Bilgiler ve İleriye Dönük Beklentiler

Şirket'in iki hesap dönemine ait özet Finansal Durum Tablosundaki ana kalemlerin değişimi aşağıdaki gibidir:

1 Peşin Ödenmiş giderler 10,9 milyon TL olup birleşmeye konu olan Wisest Yazılım A.Ş.'nin projeleri için vermiş olduğu sipariş avanslarından oluşmaktadır. Kısa Vadeli Borçlar 304,9 milyon TL'dir.

2 Maddi ve Maddi Olmayan DV 1.689 milyon TL olup birleşme sonucu mali tablolara yansıyan geliştirme maliyetlerinin detayından oluşmaktadır Kullanım Hakkı Varlıkları 21,0 milyon TL'dir.

3 Grup'un Doruk Faktöring ve Garanti Faktöring ile imzaladığı anlaşmalardan oluşmaktadır.

4 Toplam Özkaynaklar 1.526 milyon TL'dir.

Varlıklar (Bin TL)	***Bağımsız denetimden geçmemiş Konsolide Cari dönem 01.01.2026-30.09.2026***	***Bağımsız denetimden geçmiş Konsolide Geçmiş dönem 01.01.2025-31.12.2025***	**%**
Nakit ve nakit benzerleri	16.486	17.261	**-4%**
Ticari alacaklar	378.156	217.563	74%
Finansal Yatırımlar	45.260	75.347	**-40%**
Stoklar	11.360	6.375	78%
Peşin Ödenmiş Giderler (1)	10.970	192.540	**-94%**
Diğer	18.814	13.662	38%
Toplam Dönen Varlıklar	**481.046**	**522.748**	**-8%**
Ertelenmiş vergi varlığı	0	27.140	-
Maddi ve maddi olmayan duran varlıklar,şerefiye (2)	1.689.007	1.442.823	17%
Kullanım hakkı varlıkları (2)	21.032	55.160	**-62%**
Diğer	270	2	-
Toplam Duran Varlıklar	**1.710.309**	**1.525.124**	**12%**
Toplam Varlıklar	**2.191.355**	**2.047.872**	**7%**

Yükümlülükler ve Özkaynaklar (Bin TL)	*Bağımsız denetimden geçmemiş Konsolide Cari dönem 01.01.2026-30.09.2026*	*Bağımsız denetimden geçmiş Konsolide Geçmiş dönem 01.01.2025-31.12.2025*	%
Kısa vadeli ticari borçlar [1]	303.291	218.275	**39%**
Kısa vadeli borçlanmalar [3]	48.770	76.860	**-37%**
Kısa vadeli borçlanmalar (Kiralama işlemlerinden borçlanmalar)	7.236	19.790	**-63%**
Diğer kısa vadeli borçlar ve karşılıklar	241.831	219.190	**10%**
Toplam Kısa Vadeli Yükümlülükler	**552.358**	**457.255**	**21%**
Çalışanlara sağlanan faydalara ilişkin uzun vadeli karşılıklar	61.690	112.640	**-45%**
Uzun vadeli borçlanmalar (Kiralama işlemlerinden borçlanmalar)	13.155	25.797	**-49%**
Cari Dönem Vergisiyle İlgili Borçlar	11.109	-	
Ertelenmiş Vergi Yükümlülüğü	26.134	-	
Toplam Uzun Vadeli Yükümlülükler	**112.088**	**138.437**	**-19%**
Toplam Yükümlülükler	**664.446**	**595.692**	**12%**
Toplam Özkaynaklar [4]	**1.526.909**	**1.452.180**	**5%**
Toplam Yükümlülükler Ve Özkaynaklar	**2.191.355**	**2.047.872**	**7%**

Kar veya Zarar Tablosu (Bin TL)	*Bağımsız denetimden geçmemiş Konsolide Cari dönem 01.01.2026-30.09.2026*	*Bağımsız denetimden geçmemiş Konsolide Cari dönem 01.01.2025-30.09.2025*	%
Hasılat	732.903	551.810	33%
Satışların maliyeti (-)	(366.528)	(371.270)	**-1%**
Brüt Satış Karı	**366.376**	**180.541**	**103%**
Operasyonel giderler (-)	(251.836)	(304.714)	-17%
Esas faaliyetlerden diğer gelirler/giderler, net	7.192	3.766	91%
Esas Faaliyet Karı / (Zararı)	**121.731**	**(120.407)**	**-201%**
Yatırım faaliyetlerinden gelirler, net	51	85.520	**-100%**
Finansman Gelir (Gideri) Öncesi Faaliyet Karı (Zararı)	**121.782**	**(34.887)**	**-449%**
Finansman gelir & giderler, net (-)	(55.084)	(25.935)	112%
Net parasal pozisyon kazancı/(kaybı)	17.513	11.176	57%
Sürdürülen Faal. Vergi Öncesi Kar / (Zarar)	**84.211**	**(49.645)**	**-270%**
Dönem vergi geliri / (gideri)			
Ertelenmiş vergi geliri / (gideri)	(47.965)	20.094	**-339%**
Dönem Net Karı / (Zararı)	**36.246**	**(29.551)**	**-223%**

Şirketin 2026 yılı ilk dokuz ayında hasılat tutarı geçen yılın aynı dönemine göre %33 artışla tamamlanmıştır. Reklam satışlarında geçen yılın aynı dönemine göre %18 azalış gerçekleşerek 301 milyon TL'ye ulaşmıştır. Satışların Maliyet tutarı geçen yılın aynı dönemine göre %1 azalarak 366,5 milyon TL'ye ulaşmıştır. Brüt Satış Karı 180,5 milyon TL'den 366,4 milyon TL'ye çıkmıştır.

Operasyonel giderler 2026 yılı ilk dokuz ayında geçen yılın aynı dönemine göre %17 azalarak 251,8 milyon TL gerçekleşmiştir.

2026 yılı ilk dokuz ayında 36,2 milyon TL seviyesinde kar elde edilmiştir.

6.c. İşletmenin Finansman Kaynakları ve Risk Yönetim Politikaları:

Şirket'in risk yönetimi; Riskin Erken Saptanması Komitesi koordinasyonunda şirket yönetimi ve yönetim kurulunun mali, operasyonel ve uyum riskleri ile finansal risklerin takibi, ölçülmesi ile yürütülmektedir.

6.d. Sermaye Piyasası Araçları:

Big Medya Teknoloji A.Ş.'nin, Wisest Yazılım A.Ş.'yi devralmak suretiyle, Wisest Yazılım A.Ş. ortaklarına verilmek üzere gerçekleştirdiği tahsisli sermaye artırım işleminde, 14.252.556,62 TL nominal değerde kaydi bakiye (ISIN Kod: TRADOBUR91D3), 20.01.2026 tarihinde borsada işlem gören statüde ihraç edilmiştir.

6.e. Şirket'in Sermayesinin Karşılıksız Kalıp Kalmadığına veya Borca Batık Olup Olmadığına İlişkin Tespit ve Yönetim Organı Değerlendirmeleri:

Şirket'in sermayesi karşılıksız kalmamıştır ve borca batık değildir.

6.f. Şirket'in Finansal Yapısını İyileştirmek İçin Alınması Düşünülen Önlemler:

Finansal yapıyı iyileştirmek için, gelirleri ve karlılığı arttırıcı çalışmalar devam etmektedir. Verimliliği artırmak amacıyla, teknoloji kullanımının geliştirilmesi, altyapı iyileştirmeleri, işletme sermayesinin etkin yönetimi, maliyet, gider, nakit ve sermaye yönetimi uygulamalarının geliştirilmesi, konularında çalışmalar devam etmektedir.

6.g. Kar Payı Dağıtım Politikasına İlişkin Bilgiler ve Kar Dağıtımı Yapılacaksa Gerekçesi ile Dağıtılmayan Karın Nasıl Kullanılacağına İlişkin Öneri:

Şirket, Türk Ticaret Kanunu; Sermaye Piyasası Mevzuatı; Sermaye Piyasası Kanunu (SPKn.), Sermaye Piyasası Kurulu (SPK) Düzenleme ve Kararları; Vergi Yasaları; ilgili diğer yasal mevzuat hükümleri ile Esas Sözleşmemiz ve Genel Kurul Kararı doğrultusunda kar dağıtım kararı alır ve kar dağıtımı yapar. Kar dağıtım esaslarımız, Kar Dağıtım Politikası ile belirlenmiştir.

Şirket, Türk Ticaret Kanunu ("TTK"), Sermaye Piyasası Mevzuatı ve Sermaye Piyasası Kurulu ("SPK") Düzenlemeleri, Kurumlar Vergisi, Gelir Vergisi ve diğer ilgili mevzuat hükümleri, Şirketimiz Esas Sözleşmesi'nin ilgili hükümleri, Şirketimiz Kar Dağıtım Politikası ile SPK'nın 07.03.2024 tarih, 2024/14 sayılı bülteninde yayımlanan 07.03.2024 tarih, 14/382 sayılı kurul kararı da dikkate alınarak;

27 Mart 2026 tarihinde yapılan Olağan Genel Kurul toplantısında alınan karar ile kar dağıtımı yapılmamıştır.

7. Riskler ve Yönetim Organının Değerlendirmeleri, Konsolide Finansal Tabloların Hazırlanma Süreciyle İlgili Olarak; Şirket'in İç Denetim ve Risk Yönetim Sistemlerinin Ana Unsurlarına İlişkin Açıklamalar

7.a. Şirket'in İç Kontrol Sistemi ve İç Denetim Faaliyetleri Hakkında Bilgiler ile Yönetim Kurulunun Bu Konudaki Görüşü:

Şirket bünyesinde iç denetim ve iç kontrol mekanizmasının etkin bir şekilde çalışmasına azami özen gösterilmektedir. Şirket bünyesindeki iç denetim ve iç kontrol faaliyetleri Denetimden Sorumlu Komite'nin koordinasyonuyla Finans Direktörlüğü'ne bağlı Finansal Kontrol Departmanı tarafından Şirket yönetimi ve yönetim kurulu ile birlikte yürütülmektedir.

7.b. Şirket'in Öngörülen Risklere Karşı Uygulayacağı Risk Yönetimi Politikası:

Şirket'in; piyasa riski, likidite riski, operasyonel risk, uyum riski, sermaye riski vb. risklerine ilişkin politikaları Riskin Erken Saptanması Komitesi koordinasyonunda denetlenmekte ve takip edilmektedir.

7.c. İlişkili Taraflarla İlgili İşlemler:

TMS 24 ile uyumlu olarak, Re-Pie ve Altun Capital'in, "müşterek yönetime tabi iş ortaklıkları" dahil olmak üzere, doğrudan veya dolaylı olarak iştirak ettiği tüzel kişiler; Şirket üzerinde doğrudan veya dolaylı olarak; tek başına veya birlikte kontrol gücüne sahip gerçek ve tüzel kişi ortaklar ile bunların yakın aile üyeleri (ikinci dereceye kadar) ve bunlar tarafından doğrudan veya dolaylı olarak, tek başına veya birlikte kontrol edilen tüzel kişiler ile bunların önemli etkiye sahip olduğu ve/veya kilit yönetici personel olarak görev aldığı tüzel kişiler; Şirket'in bağlı ortaklığı ile Yönetim Kurulu Üyeleri, kilit yönetici personeli ile bunların yakın aile üyeleri (ikinci dereceye kadar) ve bunlar tarafından doğrudan veya dolaylı olarak, tek başına veya birlikte kontrol edilen tüzel kişiler, ilişkili taraflar olarak kabul edilmiştir.

7.d. Riskin Erken Saptanması Komitesi'nin Çalışmaları ve Raporları:

Riskin Erken Saptanması Komitesi Üyeleri, Türk Ticaret Kanunu ("TTK")'nun 378.madde ve Sermaye Piyasası Kurulu (SPK)'nun "Kurumsal Yönetim Tebliği" (II-17.1) uyarınca, Yönetim 17 Ocak 2025 tarih ve 2025/1 sayılı kararı ile 2025 yılı faaliyet ve hesaplarının görüşüleceği Olağan Genel Kurul Toplantısı'na kadar görev yapmak üzere atanmışlardır..

Riskin Erken Saptanması Komitesi Üyeleri ve görevleri aşağıdaki gibidir:

Adı-Soyadı	Görevi
İlkin Kavukcu	Başkan
Selahattin Okan	Üye

Riskin Erken Saptanması Komitesi, 1 Ocak-30 Eylül 2026 ara hesap döneminde 3 kez toplanmıştır.

7.e. Satışlar, Verimlilik, Gelir Yaratma Kapasitesi, Karlılık, Borç/Öz Kaynak Oranı ve Benzeri Konularda İleriye Dönük Riskler:

Riskin Erken Saptanması Komitesi TTK ve SPK'nun Seri: II, No:17.1 sayılı Tebliğ hükümleri dahilinde çalışmalarını yürütmekte olup bu raporun çeşitli bölümlerinde bahsedilen finansal ve operasyonel risklerin ileriye yönelik değerlendirmelerini de yapmaktadır. Şirket uzun yıllardan beri sektörünün lideri ve güçlü bir markası olarak öne çıkmaktadır. Yurtiçi yazılı basın reklam alanıyla ilgili faaliyetlerinde verimliliğe odaklanırken, dijital faaliyetlerinde ise gelir kanallarını genişletmeyi hedeflemektedir. Değişen sektör dinamikleri doğrultusunda dergi satışları ve dolayısıyla reklam gelirlerinde yaşanabilecek olumsuz etkiler risk olarak değerlendirilmekte, Şirket Yönetimi bu yönde stratejik planlamalar yapmaktadır. Borç/Özkaynak oranı için, faaliyetlerden yaratılan nakitin yatırım ve yayın harcamaları ile kar payı dağıtımı sonrası kalan kısmı borç/özkaynak oranını iyileştirmede kullanılmaktadır.

8. Hakim Şirket Bilgileri

8.a. Bağlı Ortaklıklardaki Sermaye Artış /Azalış Gerekçesi:

Şirketin bağlı ortaklığı, Big Dijital'de herhangi bir sermaye artış / azalışı gerçekleştirmemiştir.

8.b. Topluluğa Dahil İşletmelerin Ana Şirket Sermayesindeki Payları Hakkında Bilgiler:

Şirket'in pay sahiplerinin sermayelerinde payı yoktur.

8.c. TTK'nın 199. Maddesinde Öngörülen Raporlar Hakkında Bilgi:

Yönetim Kurulu üyelerinin TTK'nın 199/4. maddesi çerçevesinde bir talebi olmamıştır.

9. Diğer Hususlar

Personel Hareketleri ve Personele Sağlanan Hak ve Menfaatler

30 Eylül 2026 tarihi itibarıyla Grup personel sayısı 117 kişidir. (31 Aralık 2025: 191).

Şirket'imiz, çalışanları adına Özel Sağlık Sigorta Poliçesi ve Hayat Sigortası yaptırmaktadır. Ayrıca çalışanlarımızın eş ve çocuklarına da Tamamlayıcı Sağlık Sigortası yaptırmaktadır,

İnsan Kaynakları bölümü; Big Medya ’da; kişilerin eğitim, deneyim, yetkinlik, kariyer hedefleri ve beklentileri ile pozisyonun gerektirdiği özellikler ve Şirket ihtiyaçlarına göre işe alım yapmakta; bu kapsamda ekip çalışmasına yatkın, Türkiye ve dünyadaki gelişmeleri yakından izleyen ve yeniliklere açık olan bireyleri şirket bünyesine katmaktadır.

Bunun yanı sıra kurum, İş Sağlığı ve Güvenliği de dahil, çalışanlarının hak, hukuk ve yükümlülüklerini ilgilendiren her türlü yasal mevzuat, yönetmelik ve kanun değişikliklerinde yeni düzenlemeyi en kısa sürede hayata geçirmektedir. Bu kapsamda yeni işe giren personelin işyeri hekimi tarafından işe giriş muayeneleri yapılmakta ve İş Güvenliği Uzmanı tarafından İş Sağlığı ve Güvenliği Eğitimi alması sağlanmaktadır.

60 çalışanımız “Tüketici Hukukunda Ticari Reklamlar ve Haksız Ticari Uygulamalar” eğitimini almıştır.

10. Finansal Rapor ve YK Faaliyet Raporu Sorumluluk Beyanı

BİG MEDYA TEKNOLOJİ A.Ş.
VE BAĞLI ORTAKLIKLARI
KONSOLİDE FİNANSAL TABLOLAR VE FAALİYET RAPORUNUN KABULÜNE İLİŞKİN YÖNETİM KURULU'NUN SORUMLULUK BEYANI

KARAR TARİHİ : 09 /11/ 2026
KARAR SAYISI : 2026 / 29

SERMAYE PİYASASI KURULU'NUN
II-14.1 TEBLİĞİ'NİN İKİNCİ BÖLÜMÜNÜN 9. MADDESİ GEREĞİNCE SORUMLULUK BEYANI

Big Medya Teknoloji A.Ş. ve Bağlı Ortaklıkları'nin;

a. 01.01.2026 - 30.09.2026 ara hesap dönemine ait Sermaye Piyasası Kurulu ("SPK")'nun II-14.1 sayılı "Sermaye Piyasasında Finansal Raporlamaya İlişkin Esaslar Tebliği" kapsamında ve Kamu Gözetimi, Muhasebe ve Denetim Standartları Kurumu ("KGK") tarafından yayımlanan Türkiye Muhasebe Standartları ("TMS")'na ve Türkiye Finansal Raporlama Standartları ("TFRS")'na uygun olarak sunum esasları 660 sayılı Kanun Hükmünde Kararname ("KHK")'nin 9'uncu maddesinin (b) bendine dayanılarak KGK tarafından geliştirilen ve KGK'nın 03.07.2024 tarihli Kararı ile belirlenip kamuya duyurulan 2024 TFRS Taksonomisi'ne uygun olarak hazırlanan; 01.01.2026 – 30.09.2026 ara hesap dönemine ait bağımsız denetimden geçmemiş,bir önceki dönem ile karşılaştırmalı Konsolide Finansal Tabloları;

b. Türk Ticaret Kanunu ("TTKn."), T.C. Ticaret Bakanlığı ("Bakanlık")'nın "Şirketlerin Yıllık Faaliyet Raporunun Asgari İçeriğinin Belirlenmesi Hakkında Yönetmelik" ve SPK' nın II-14.1 "Sermaye Piyasasında Finansal Raporlamaya İlişkin Esaslar Tebliği''ne uygun olarak hazırlanan; genel kurul onayına sunulacak 01.01.2026-30.09.2026 ara hesap dönemine ait konsolide finansal tablo ve dipnotları ile uyumlu; bağımsız denetimden geçmemiş 01.01.2026 – 30.09.2026 ara hesap dönemine ait Faaliyet Raporu,

tarafımızdan incelenmiş olup görev ve sorumluluk alanımızda sahip olduğumuz bilgiler çerçevesinde;

- Konsolide Finansal Tablolar ve Faaliyet Raporu'nun önemli konularda gerçeğe aykırı bir açıklama veya açıklamanın yapıldığı tarih itibarıyla yanıltıcı olması sonucunu doğurabilecek herhangi önemli bir eksiklik içermediği,

- Yürürlükteki Finansal Raporlama Standartları'na göre hazırlanmış Konsolide Finansal Tabloların; Şirket'in aktifleri, pasifleri, kar ve zararı ile finansal durumu hakkında gerçeği dürüst bir biçimde yansıttığı ve Faaliyet Raporu'nun da Şirket'in işin gelişimini ve performansını ve finansal durumunu, karşı karşıya olduğu önemli riskler ve belirsizliklerle birlikte, dürüstçe yansıttığı,
tespit olunmuştur.

Selahattin Okan
Denetimden Sorumlu Komite Başkanı
Komite Üyesi

İlkin Kavukcu
Denetimden Sorumlu

Tarık Aksoy
Genel Müdür